

REPRESENTACIÓN PERMANENTE DE ESPAÑA U.E.
BRUSELAS
ENTRADA

Fecha 02.04.2013

A14-46097

REPRESENTACIÓN PERMANENTE DE ESPAÑA U.E.
BRUSELAS
ENTRADA

02.04.2013



COMISIÓN EUROPEA
SECRETARÍA GENERAL

Bruselas, 27.3.2013
SG-Greffe(2013) D/ 4239

REPRESENTACIÓN PERMANENTE
DE ESPAÑA ANTE LA UNIÓN
EUROPEA
Boulevard du Régent, 52-54
1000 BRUXELLES
BELGIQUE

X Negocios

<input type="checkbox"/> EMB	<input type="checkbox"/> CMED	<input type="checkbox"/> PESCA	<input type="checkbox"/> TRTEL
<input type="checkbox"/> GEMB	<input type="checkbox"/> CJUR	<input type="checkbox"/> ASOC	<input type="checkbox"/> INV
<input type="checkbox"/> AMPL	<input checked="" type="checkbox"/> EDCU	<input type="checkbox"/> COMER	<input type="checkbox"/> PRENS
<input type="checkbox"/> RPA	<input type="checkbox"/> INT	<input type="checkbox"/> HAC	<input type="checkbox"/> ECAD
<input checked="" type="checkbox"/> GRPA	<input type="checkbox"/> ALA	<input type="checkbox"/> ECON	<input type="checkbox"/> JUST
<input type="checkbox"/> EUEST	<input type="checkbox"/> BALCA	<input type="checkbox"/> IND	<input type="checkbox"/> PESC
<input type="checkbox"/> CINS	<input type="checkbox"/> ADUAN	<input type="checkbox"/> MIMAM	<input type="checkbox"/> PESD
<input type="checkbox"/> ACPDEV	<input checked="" type="checkbox"/> AGRI	<input checked="" type="checkbox"/> SANCO	<input type="checkbox"/> COTER
<input type="checkbox"/> CCAA	<input type="checkbox"/> MAP	<input type="checkbox"/> CANARIAS	<input checked="" type="checkbox"/> SEAE

NOTIFICACION EN VIRTUD DEL ARTICULO 297 DEL TFUE

Asunto: DECISION DE EJECUCION DE LA COMISION (26.3.2013)

La Secretaría General le ruega tenga a bien transmitir al Ministro de Asuntos Exteriores la decisión adjunta.

<input type="checkbox"/> CMED	<input type="checkbox"/> ASOC
<input type="checkbox"/> CJUR	<input type="checkbox"/> INV
<input type="checkbox"/> EDCU	<input type="checkbox"/> PRENS
<input type="checkbox"/> INT	<input type="checkbox"/> ECAD
<input type="checkbox"/> ALA	<input type="checkbox"/> JUST
<input type="checkbox"/> ECON	<input type="checkbox"/> PESC
<input type="checkbox"/> IND	<input type="checkbox"/> PESD
<input type="checkbox"/> MIMAM	<input type="checkbox"/> COTER
<input type="checkbox"/> AGRI	<input type="checkbox"/> SANCO
<input type="checkbox"/> MAP	<input type="checkbox"/> CANARIAS
<input type="checkbox"/> SEAE	

Por la Secretaria General,

p.o. Jean Merino

Valérie DREZET-HUMEZ

p.d. : C(2013) 1730 final

ES



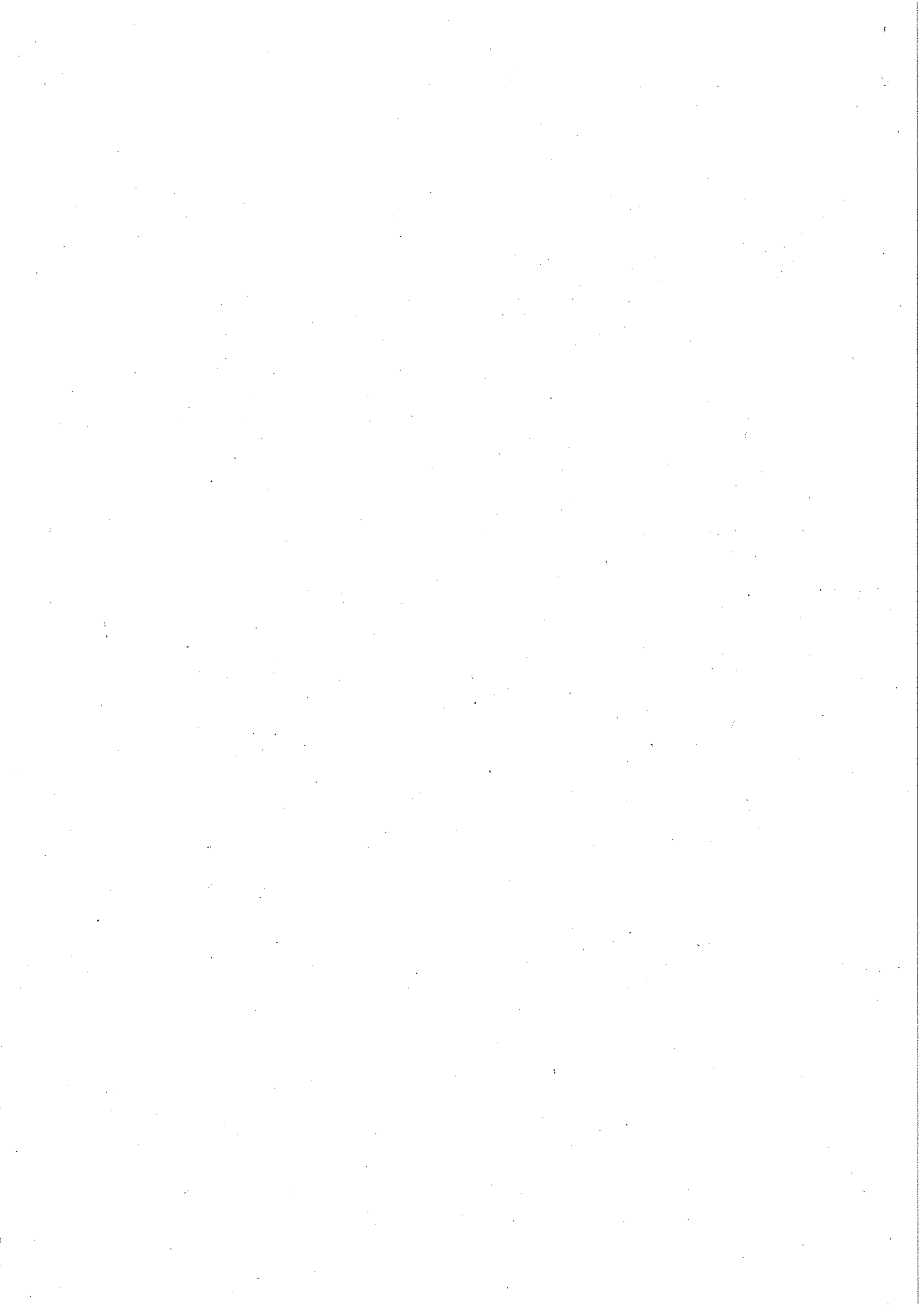

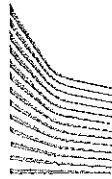
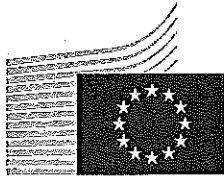

COMISIÓN
EUROPEA

Bruselas, 26.3.2013
C(2013) 1730 final

DECISIÓN DE EJECUCIÓN DE LA COMISIÓN

de 26.3.2013

**sobre la asignación definitiva de la ayuda de la Unión Europea a los Estados miembros
en el marco del plan de consumo de fruta en las escuelas en el período comprendido
entre el 1 de agosto de 2013 y el 31 de julio de 2014**

DECISIÓN DE EJECUCIÓN DE LA COMISIÓN

de 26.3.2013

sobre la asignación definitiva de la ayuda de la Unión Europea a los Estados miembros en el marco del plan de consumo de fruta en las escuelas en el período comprendido entre el 1 de agosto de 2013 y el 31 de julio de 2014

LA COMISIÓN EUROPEA,

Visto el Tratado de Funcionamiento de la Unión Europea,

Visto el Reglamento (CE) n° 1234/2007 del Consejo, de 22 de octubre de 2007, por el que se crea una organización común de mercados agrícolas y se establecen disposiciones específicas para determinados productos agrícolas¹, y, en particular, su artículo 103 *nonies*, letra f), leído en relación con su artículo 4,

Considerando lo siguiente:

- (1) De conformidad con el artículo 4, apartado 1, del Reglamento (CE) n° 288/2009 de la Comisión, de 7 de abril de 2009, por el que se establecen disposiciones de aplicación del Reglamento (CE) n° 1234/2007 del Consejo en lo relativo a la concesión de una ayuda comunitaria para la distribución de frutas y hortalizas, frutas y hortalizas transformadas y productos del plátano a los niños en los centros escolares², los Estados miembros que deseaban participar en el plan de consumo de fruta en las escuelas durante el período comprendido entre el 1 de agosto de 2013 y el 31 de julio de 2014 debían notificar su estrategia a más tardar el 31 de enero de 2013.
- (2) Con el fin de aprovechar al máximo los recursos disponibles, conviene que las asignaciones de la ayuda reservadas a los Estados miembros que no han notificado a la Comisión su intención de participar en el plan de consumo de fruta en las escuelas de la Unión Europea, o que solo han solicitado una parte de su asignación inicial, sean reasignadas a los Estados miembros que han comunicado a la Comisión su deseo de utilizar un importe superior a su asignación inicial.
- (3) Bulgaria, la República Checa, Dinamarca, Estonia, Italia, Letonia, Lituania, Luxemburgo, Hungría, Malta, Polonia, Eslovenia y Eslovaquia han notificado a la Comisión su intención de participar en el plan de consumo de fruta en las escuelas y su deseo de utilizar un importe superior a su asignación inicial. Bélgica, Chipre, Alemania, Irlanda, Grecia, España, Francia, los Países Bajos, Austria, Portugal y Rumanía también han notificado a la Comisión su intención de participar en dicho programa, pero no han reclamado un importe superior a su asignación inicial.

¹ DO L 299 de 16.11.2007, p. 1.

² DO L 94 de 8.4.2009, p. 38.

- (4) Croacia presentó el 31 de enero de 2013 la estrategia nacional y la solicitud de ayuda para participar en el plan de consumo de fruta en las escuelas en el período comprendido entre el 1 de agosto de 2013 y el 31 de julio de 2014. Conforme a lo dispuesto en el artículo 2 del Reglamento de Ejecución (UE) n° 30/2013 de la Comisión³, debe tenerse en cuenta esa notificación anticipada voluntaria de Croacia para fijar las asignaciones definitivas contempladas en el artículo 4, apartado 4, del Reglamento (CE) n° 288/2009. La asignación definitiva de Croacia se fijará con fecha de 31 de julio de 2013, a reserva de la entrada en vigor del Tratado de adhesión de Croacia.
- (5) Las medidas previstas en la presente Decisión se ajustan al dictamen del Comité de Gestión de la Organización Común de Mercados Agrícolas.

HA ADOPTADO LA PRESENTE DECISIÓN:

Artículo 1

En el anexo de la presente Decisión se establece la asignación definitiva de la ayuda por Estado miembro participante en el plan de consumo de fruta en las escuelas en el período comprendido entre el 1 de agosto de 2013 y el 31 de julio de 2014.

Artículo 2

Los destinatarios de la presente Decisión serán los Estados miembros.

Hecho en Bruselas, el 26.3.2013

Por la Comisión
Dacian CIOLOȘ
Miembro de la Comisión

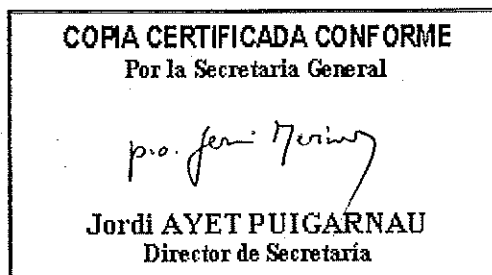
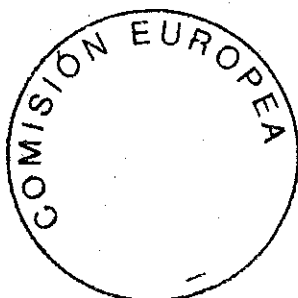

³

DO L 14 de 18.1.2013, p. 7.

ANEXO

Asignación definitiva de la ayuda por Estado miembro

Estado miembro	Porcentaje de cofinanciación (%)	EUR
Bélgica	50	1 760 700
Bulgaria	75	2 128 200
República Checa	73	4 198 880
Dinamarca	50	1 531 350
Alemania	52	12 023 308
Estonia	75	418 050
Irlanda	50	455 177
Grecia	59	1 837 700
España	59	4 486 907
Francia	51	4 750 000
Italia	58	20 521 200
Chipre	50	175 000
Letonia	75	900 200
Lituania	75	1 600 000
Luxemburgo	50	284 000
Hungría	69	4 528 653
Malta	75	285 000
Países Bajos	50	2 925 400
Austria	50	750 000
Polonia	75	13 662 750
Portugal	68	2 172 300
Rumanía	75	4 932 400
Eslovenia	75	671 775
Eslovaquia	73	1 891 050
Finlandia	50	-

Suecia	50	-
Reino Unido	51	-
EU 27	58	88 890 000

